La commission historique de l'USB vous propose *le récit personnel d'André GUILLIN* sur :

L'HISTOIRE DE L'UNION SPORTIVE DE BOIS-LE-ROI ET DE LA FAMILLE "GUILLIN" de 1935 à 1975.

Soit une fusion presque charnelle de la famille Guillin & ses alliés avec ce club de basket (les autres diverses sections seront éphémères ou mettront beaucoup de temps à se fixer), quoique mon grand-oncle, Guiseppe Adriano Dit Adrien Vuillermoz et sa femme Lucienne (née Guillin) se sont occupés pendant au moins deux décennies de la boule lyonnaise, autre section de l'USB.

D'ailleurs il est drôle de lire les articles consacré à ce club, cinquante, voire soixante-quinze ans après, ou l'on présente surtout les politiques qui ont gérés la commune de Bois le Roi, comme de fervents supporters de la cause sportive. Que nenni, cette bourgade provinciale bourgeoise, voyait d'un mauvais œil cette activité pour cette jeunesse désœuvrée, « qu'ils feraient mieux d'aller biner les betteraves, que de s'adonner à jouer au ballon » pouvait-on entendre dans leur propos, perte de mémoire collective ?

Tous les clubs de cette époque se sont formés dans la mouvance du Front Populaire. Pression des nouveaux gérants de la commune, allez savoir ? Malgré toute cette activité intense qui amena des succès remarquables qui étonnèrent le monde du basket.

L'on ne vit qu'en 1976 la construction d'une salle, à laquelle j'ai participé dans ma dernière année de collaboration avec l'entreprise Lefèvre et dont l'édification tardive (par manque de volonté de la commune) freina le développement de l'USB.

Je rappelle que le basket est dit sport d'intérieur à sa création en 1891 par James Naismith. Cela engendra, à partir des années 1960, de nombreux départs par manque d'équipements vers les communes avoisinantes, Fontaine le Port et Melun en particulier. Sauf pour les jeunes vu le peu de moyen de transport, vélos, la mobylette vers 1957/1958, rares étaient les familles possédant une voiture, la majorité à 21 ans sera également un frein à l'exode des joueurs vers d'autre clubs.

Une succession de trous dans le palmarès du club, et en plus tous les juniors finalistes de la coupe de France partiront faire « la guerre d'Algérie » et au minimum deux voire trois années de perdues.

Cette histoire a commencé, dit-on, dans une petite salle de l'hôtel de la Renaissance, place de la Cité, où l'UNION SPORTIVE de BOIS-LE-ROI vit le jour au cours de l'été 1935.

Les fondateurs, tous d'anciens pratiquants (enfin presque !), s'étaient réunis pour inculquer à la jeunesse de Bois-le-Roi la grande foi qui les animait, et lui faire pratiquer le sport dans le meilleur esprit et dans l'amitié. Ils surent avec ceux qui les rejoignirent, donner à l'U.S.B. l'image de marque qui fit et qui fait encore sa réputation. Nommons-les: René LEROY, Henri LARGE, Marcel FRICHET, Jean AUNEAU (docteur), André EVRAT (entrepreneur de charpentes), Joseph JALENQUES, Robert GUILLIN (mon grand-père), Georges FORTIER (instituteur), qui sut en tant que directeur de l'école communale associer l'école à l'U.S.B., Henri PEYROTTE, Maurice COLIN, Léonce COLET, et ne l'oublions pas Lucien MARTINEL « dit le marquis », l'animateur du C.S. Fontainebleau et du sport seine-et-marnais, infatigable propagandiste qui assista le club naissant dans ses premiers pas.

Tous ces hommes aussi dévoués que désintéressés, aujourd'hui disparus, ont assuré par leur action, la prospérité et la renommée de ce qu'ils avaient fondé; ils ont animé et, certains assuré la présidence du club: le premier fut René LEROY qui mit le club sur les rails. Lui succéda en 1940, Henri LARGE à qui l'on doit rendre un hommage particulier : il fut le président le plus dynamique et c'est par son action que l'U.S.B. a pu devenir ce qu'elle est aujourd'hui.

Vinrent ensuite André EVRAT, René HAMELIN (instituteur), « Lolo » JALENQUES, Jacques LALOY (qui tenta la création d'une section athlétisme pendant deux ans) qui participa efficacement à la création du stade et de la salle. Michel JALENQUES, le fils de « Lolo » fut un temps président, certaines familles, dont la mienne, ont l'USB ancrée dans leurs gènes.

Le basket-ball fut le sport le plus pratiqué les premières années.

USB 1935

Match terrains des écoles 1935-1936

Donc, la société sportive crée, l'affiliation à la Fédération Française de Basket est effectuée en octobre 1935, moyennant 40 francs, inclus l'abonnement à la revue « Basket-Ball ».

Dès 1936, le club, se lance dans la création d'un challenge « R. Leroy », le 3 mai, puis grâce à un « généreux mécène », crée la coupe Tournezy en décembre. Celle-ci est en argent, véritable objet d'art, dont il est dit qu'elle deviendra la propriété du club qui l'aura gagné deux fois, consécutive ou non.

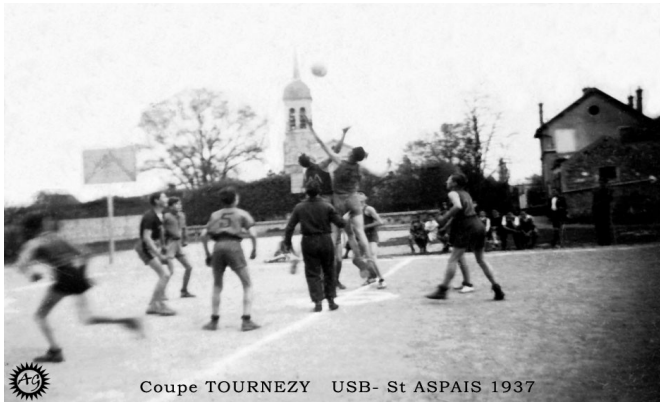
Coupe TOURNEZY USB- St ASPAIS 1937

L'Union Sportive de Bois-le-Roi fera disputer comme chaque année le 7 mai 1939 la Coupe « R. Leroy », magnifique objet d'art dernier détenteur le Stade Français, et invite tous les amis du Basket à y assister.

Pour les inscriptions écrire A. Guillin, Basket-Ball, Bois-le-Roi.

Pour l'anecdote celle-ci sera finalement gagnée par le club une dizaine d'années plus tard !

Coupe TOURNEZY USB- St ASPAIS 1937

Coupe de Tournezy

Grâce à la générosité d'un mécène de Bois-le-Roi, le District de Seine-et-Marne du C.P.B.B., met en compétition un objet d'art dénommé « Coupe de Tournezy ».

Il convient de souligner la portée de ce geste au profit d'une région où jusqu'à présent le Basket n'avait pas la place qu'il mérite.

Cette épreuve réservée en principe aux clubs de 1re série, reste cependant ouverte aux clubs de 2e série, suivant le nombre et la valeur des engagés ; elle sera disputée chaque année sur le terrain de l'U.S. Bois-le-Roi et l'objet d'art deviendra la propriété définitive du club qui l'aura gagné deux fois, consécutives ou non.

Pour la présente saison, la date du 13 décembre a été retenue et il est probable que ce jour-là se trouveront réunies à Bois-le-Roi les meilleures équipes du Département.

Les dirigeants ne sont pas en reste, M. Frichet devient, le 19 novembre 1936, secrétaire du bureau du district de S. & M., peut-on lire dans le bulletin officiel de la Fédération Française de Basket.

Le Championnat du District de Seine-et-Marne groupera cette saison vingt équipes, réparties en trois séries.

Plusieurs nouveaux clubs sont actuellement en voie d'organisation ; on peut donc prévoir, pour la saison prochaine, un succès encore plus important.

Le Secrétaire du Bureau du District de Seine-et-Marne est M. Frichet, entrepreneur, rue du Closeau, à Bois-le-Roi. Pour toute demande de renseignements, prière de s'adresser à lui.

Le 13 décembre, le District de Seine-et-Marne organisera, sur le terrain de l'U. S. Bois-le-Roi, un challenge, don d'un mécène de Bois-le-Roi.

Match terrains des écoles

QUI TROMPE-T-ON ?

Ceux qui prétendent que les sportifs sont étourdis, semblent avoir raison si l'on en croit la personne chargée du classement de nos licences, qui nous signale l'anomalie suivante :

Un de nos joueurs, Henri Friedrich, pour ne pas le nommer, faisait établir pour la saison 1935-1936, une licence au titre de la Jeune Garde de Bar-sur-Aube. Cet étudiant déclarait être né le 14 février 1920, à Bar-sur-Aube. L'année suivante, c'est-à-dire pour la saison 1936-1937, il demandait une nouvelle licence au titre de l'U.S. Bois-le-Roi, en déclarant être né cette fois à Bordeaux, toujours à la même date ! Il précisait cette fois que son second prénom était Robert.

Mais où les choses dépassent l'entendement, c'est que pour la présente saison, il fait une nouvelle demande de licence, toujours au titre de l'U.S. Bois-le-Roi, en déclarant cette fois être né à Troyes ! ! !

Ou notre bon ami a vu le jour en chemin de fer circulaire, ou sa mémoire lui joue de fâcheux tours ! ! !

On demande des précisions.

Un événement en 35/36, crée le « buzz » dans la fédération, un dénommé Henri Friedrich demande plusieurs licences une à Bar sur Aube, l'autre à l'USB, avec des variations dans son lieu de naissance, ou son prénom, le résultat de l'enquête définitif, m'est inconnue.

Après-guerre, création du brevet élémentaire d'entraîneur par la Fédération, Jacques Evrat l'obtient en juillet 1945.

BRÉVET ÉLÉMENTAIRE D'ENTRAINEUR DE LA F. F. B. B.

Session de Juillet 1945

Classement	NOMS ET PRÉNOMS	PROFESSION	AGE	INSTRUCTION	CLUBS	NOTES			
						Écrit	Pédagogie	Pratique	Total
1	RIVAL René	Moniteur E. P.	25	B. A. C.	*P. U. C.*	19.5	18	9	46.5
2	PERSONNE Jacques	Professeur E. P.	23	B. A. C.	*V. G. A. St-Maur*	19 5	18	8	45.5
3	COLIN Georges	Dessinateur	36	Ecole Professionn[le]	*U. S. Métro*	18.5	16	8	42.5
4	JAUNAY Joël	Moniteur E. P.	26	C. E. P.	*R. C. M. Toulouse*	15	18	9	42
»	SEMERIVA Jean	Professeur E. P.	31	B. A. C.	*Bleuets Pau*	18	17	7	42
6	LECLERE Edmond	Employé S. N. C. F.	33	B. E.	*J. A. Charleville*	15 5	17	8	40.5
7	EVRAT Jacques	Directeur Entreprise	29	E. Secondaires	*Bois-le-Roi*	13.5	18	8	39 5
8	VERGNENEGRE André	Moniteur E. P.	28	B. E. C.	*C. A. P. O. Limoges*	16	16	6	38

Puis deux joueurs deviendront en juin 1953, entraîneurs départementaux, Roger Romilly et Jacques Evrat.

LIGUE DE L'ILE-DE-FRANCE.

Entraîneur de club :

Henri Bertout (A.S. Beauvais-Marissel) ; Marie-René Bonneau (G.S. de Beauvais) ; Philippe Chalmeigne (A.S. Chartrettes) ; Albert Plantard (A.S. Beauvais-Marissel).

Entraîneurs départementaux :

Jacques Evrat (U.S. Bois-le-Roi) ; Roger Romilly (U.S. Bois-le-Roi).

Ce dernier est récompensé par la médaille d'honneur (argent) de l'éducation physique et des sports en novembre 1956.

Distinctions

MEDAILLE D'HONNEUR DE L'EDUCATION PHYSIQUE ET DES SPORTS

Par arrêté du 21 août 1956, la médaille d'honneur de l'éducation physique et des sports est décernée à :

MEDAILLE D'OR :

MM.

Bacarisse, Simon, de Pau (Basses-Pyrénées) ;

Tréhet Fernand, de Caen (Calvados) ;

Bonnefous Marcel, de Tarbes (Hautes-Pyrénées) ;

M. Schoenenberger (Club Sportif Cheminots Le Mans).

MEDAILLE D'ARGENT :

MM. Roscamp Marcel, de Sisteron (Basses-Alpes) ;

Weber Célestin, de Toulon (Var) ;

Amiot Jean, de Caen (Calvados) ;

Herbuel Maurice, de Saint-Peray (Ardèche) ;

Aernout Julien, d'Amiens (Somme) ;

Chalancon Jules, de Saint-Etienne (Loire) ;

Desvigne Jean, de Lyon (Rhône) ;

Lericel Marius, de Lyon (Rhône) ;

Robert Jean-Baptiste, d'Oullins (Rhône) ;

Mme Faure Lucienne, de Villeurbanne (Rhône) ;

MM. Jubelin Elie, de Nîmes (Gard) ;

Evrat Jacques, de Bois-le-Roi (Seine-et-Marne) ;

Kergresse Jean, de Chatou (Seine-et-Oise) ;

Loger Henri, de Bois-Colombes (Seine) ;

Cornu Maurice, de Tours (Indre-et-Loire) ;

La grande « communion» de la famille avec l'U.S.B. qui s'est perpétuée pendant une cinquantaine d'années en gros! Quoi que mon oncle et ma tante Barbarin se sont réinvestis à leur retraite dans le management d'équipe.

debout Jean Barbarin - Pierre et Georges Guillin
Gilbert - Solange (épouse Barbarin) et Jacques Guillin
Equipe Basket de Bois le Roi vers 1940

Gilbert Guillin (14 ans)

Mon père fit un stage de basket du coté de Strasbourg, avec un dénommé Edgard Pisani, qui deviendra ministre de l'Agriculture, dans les années 1960.

Equipe de Bois le Roi vers 1935-1936

De l'équipe de six joueurs de 1935, formés par Georges HENNAPE, membre du Stade Français et de l'U.S. Métro, naquit une multitude de formations, masculines et féminines, qui se distinguèrent dans de nombreuses compétitions: championnats, critériums, coupes, challenges, au niveau départemental, régional et même national.

Les titres de « champions» sont nombreux et ce, dans toutes les catégories: des poussins aux seniors, en soulignant l'effort continu sur la formation des jeunes, qui sous l'impulsion et le travail intense de Roger ROMILLY obtinrent les plus beaux succès: les « juniors», dont mon frère Claude Eldin, furent « champions de France saison 1958-1960 ».

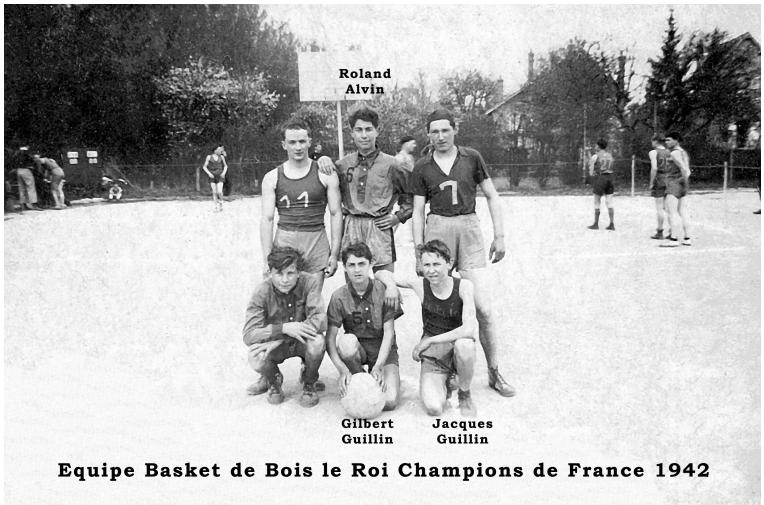

Equipe Basket de Bois le Roi Champions de France 1942

Évoquons au passage des déplacements à vélo, ou empilés dans les voitures d'Auneau et de Jalenques, jouer dans les « champs de betteraves» !

Peu de vestiaires et encore moins de douche, un club redouté à Mainçy ou le match se terminait en général en pugilat.

L'USB n'était pas en reste, les frères Bourgouin, se montrent incorrects envers un arbitre le 13 novembre 1955, seul Pierre sera reconnu coupable pendant la réunion du12 janvier 1956 et sera sanctionné par un avertissement de la Fédération.

Réunion du 12 janvier 1956

Match H.M. 177 du 13-11-55. — Plainte d'arbitres. — Attendu que lors du match H.M. 177 disputé le 13-11-55 à Bois-le-Roi entre le PS Bisontin et l'US Bois-le-Roi, les frères Bourgouin, tous deux joueurs de l'US Bois-le-Roi, auraient eu vis-à-vis de l'arbitre Bokobza une attitude à tout le moins incorrecte mais que seul Pierre Bourgouin reconnaît avoir été énervé et a fait des excuses par lettre, que rien ne peut être retenu contre son frère ;

Attendu que les faits sont peu graves mais qu'il convient cependant de les sanctionner, même légèrement en vue d'en éviter le retour ;

Pour ces motifs, la Commission donne un avertissement à Pierre Bourgouin.

C'est le basket-ball qui, de 1935 à 1970, fit grandir le nom et la réputation de l'Union Sportive de Bois-le-Roi.

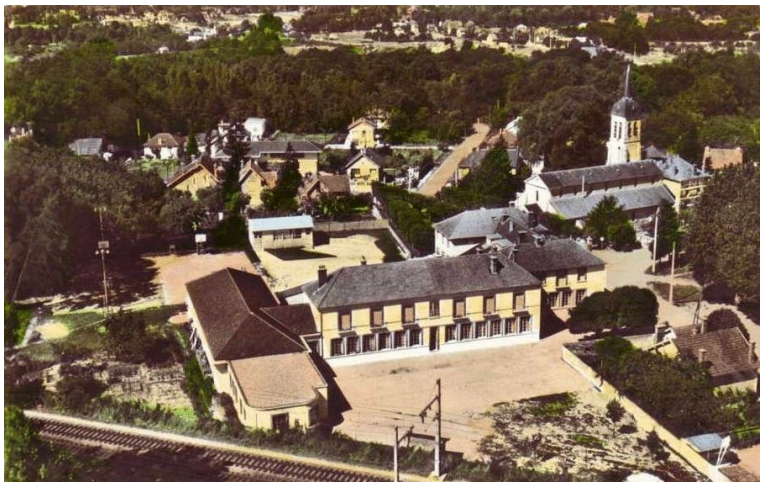

Sur le terrain de basket, aux écoles évoluèrent de grandes équipes: le Stade Français, l'U.S. Métro, le PUC, le BBC Russe, le CO Aubervilliers, la Résidence Sociale. L'Équipe de France vint même en 1951 parfaire sa préparation sous la direction de Robert BUSNEL, une équipe de militaires américains, issue de la base de l'Otan de Fontainebleau, évolua contre Bois-le-Roi.

Beaucoup ont oublié que deux militaires William Glen et Barhite Williams prennent leur licence « B » le 21 novembre 1960 à USB.

LICENCES ETRANGERS

Anjou. — Licence AM à Dopp Georg. pour ND des Champs Angers à dater du 21 novembre 1960.

Côte. d'Azur — Licence AM à Ong. Chen. Chay, pour l'OGC Nice à dater du 21 novembre 1960.

Ile-de-France. — Licence B à William Gleen et Barhite Williams pour l'US Bois-le Roi à dater du 21 novembre 1960.

Ces échanges sont dus à quelques mariages de jeunes filles de Bois le Roi avec certains de ces militaires américains.

Les performances sportives se sont néanmoins prolongées, notamment et comme toujours dans les catégories jeunes en région.

Mon oncle Jean Barbarin, a reçu la médaille de la Jeunesse et des Sport, le bronze le 1 janvier 1984 et celle d'argent le 1 janvier 1988, le récompensant de son implication à l'USB.

Anciens joueurs ou dirigeants du basket de Bois le Roi. (Liste non exhaustive)

La famille GUILLIN

Robert Guillin (fondateur)
Georges Guillin (encore en vie, 94 ans)
Gilbert Guillin
Solange Guillin ép. Barbarin
Jean Barbarin
Patrice Barbarin
Pierre Guillin
Jacques Guillin
Claude Eldin
Lionel Guillin
Guy Barbarin

Les autres

Jacques Evrat
André Evrat
Roger Romilly
Marcel Frichet
Roger Rangaux
Layné
Cornille
Roland Alvain
Schoubique Varly
Maurice Daugu
Piette Duclos
Jean Rose
Jacques Rose
Serge Colin
André Fortier
Jo De La Panneterie
Jacques De La Panneterie
Jeannine De La Panneterie
Robert Baud
Bougras
Lolo Jalenques
Pierrot Jalenques
Michel Jalenques
Jacques Aubert
Tony Tessier
Jean François Gauthier
Jean Claude Marx
Jean Claude Kalacova
Yves Cocolo
Lucien Cuzin
Gérard Dozier
Robert Le Foll
Henri Friedrich
Jean Bourgouin
Pierre Bourgouin
Jacky Laloy
Philippe Laloy
Patrick Morel
Francis Lesech
Michel Weber
Didier Mérargue
Binoche
Janouch
Daurce
Decamp
Cheick
Gérard Vrot
Dominique Brette
Michel Tourniaire
Raymond Lyver
Claude Fournier
Lucien Lyver
René Gallet
Barrault
Christian Varly
William Gleen (citoyen américain)
Barhite Williams (citoyen américain)

Merci à André pour ces documents et d'autres que vous découvrirez dans les prochains mois. Cette base documentaire ne demande qu'à s'enrichir pour l'ensemble des sections de l'USB...

Merci de faire partager ce document et de nous aider à retracer l'histoire de l'USB

(Mise en page et contact : Philippe Sevestre - philippe.sevestre@laposte.net) - Janvier 2014